1. APRESENTAÇÃO

Na semana de 06/08 a 12/08/2022 ocorreu chuva fraca a moderada nas bacias dos rios Uruguai, Iguaçu, Paranapanema e na incremental a UHE Itaipu. As bacias dos rios Jacuí, Tietê e Grande apresentaram precipitação de intensidade fraca.

Na semana de 13/08 a 19/08/2022 deve ocorrer chuva fraca a moderada nas bacias dos rios Jacuí, Uruguai, Iguaçu, Paranapanema e na incremental a UHE Itaipu. As bacias dos rios Tietê, Madeira e a calha principal do Paraná apresentam chuva fraca.

Para a semana operativa de 13/08 a 19/08/2022, houve oferta de energia da República Oriental do Uruguai. De acordo com o Art. 2º da Portaria MME nº 339, de 15 de agosto de 2018, as ofertas para importação de energia não foram consideradas na elaboração do PMO. Para a referida semana, não houve oferta de energia da República da Argentina.

Os valores médios semanais do Custo Marginal de Operação – CMO dos subsistemas do SIN sofreram as seguintes alterações em relação à semana anterior:

- SE/CO: de R$ 91,12/MWh para R$ 70,65/MWh
- Sul: de R$ 91,12/MWh para R$ 70,65/MWh
- Nordeste: de R$ 91,12/MWh para R$ 70,65/MWh
- Norte: de R$ 91,12/MWh para R$ 70,65/MWh

Desde o dia 01/01/2020, o despacho por ordem de mérito é indicado diariamente pelos resultados do modelo DESSEM. Assim, o despacho por ordem de mérito semanal, conforme publicado nesse documento, tem caráter apenas informativo. Da mesma forma, desde o dia 01/01/2021, a formação de preço deixou o formato semanal/patamar de carga e passou a ser horário, de acordo também com os resultados do modelo DESSEM.

2. NOTÍCIAS

Nos dias 25 e 26 de agosto será realizada a reunião de elaboração do PMO de Setembro de 2022, com transmissão ao vivo através do site do ONS.

3. ANÁLISE DAS CONDIÇÕES HIDROMETEOROLÓGICAS

3.1. PREVISÃO PARA A PRÓXIMA SEMANA

O avanço de duas frentes frias pela região Sul durante a próxima semana operativa ocasiona chuva fraca a moderada nas bacias dos rios Jacuí, Uruguai, Iguaçu, Paranapanema e na incremental à UHE Itaipu. As bacias dos rios Tietê, Madeira e a calha principal do Paraná apresentam chuva fraca (Figura 1).

O conteúdo desta publicação foi produzido pelo ONS com base em dados e informações de conhecimento público. É de responsabilidade exclusiva dos agentes e demais interessados a obtenção de outros dados e informações, a realização de análises, estudos e avaliações para fins de tomada de decisões, definição de estratégias de atuação, assunção de compromissos e obrigações e quaisquer outras finalidades, em qualquer tempo e sob qualquer condição. É proibida a reprodução ou utilização total ou parcial do presente sem a identificação da fonte.

Figura 1 - Precipitação acumulada prevista pelo modelo ECMWF - 13 a 19/08/2022

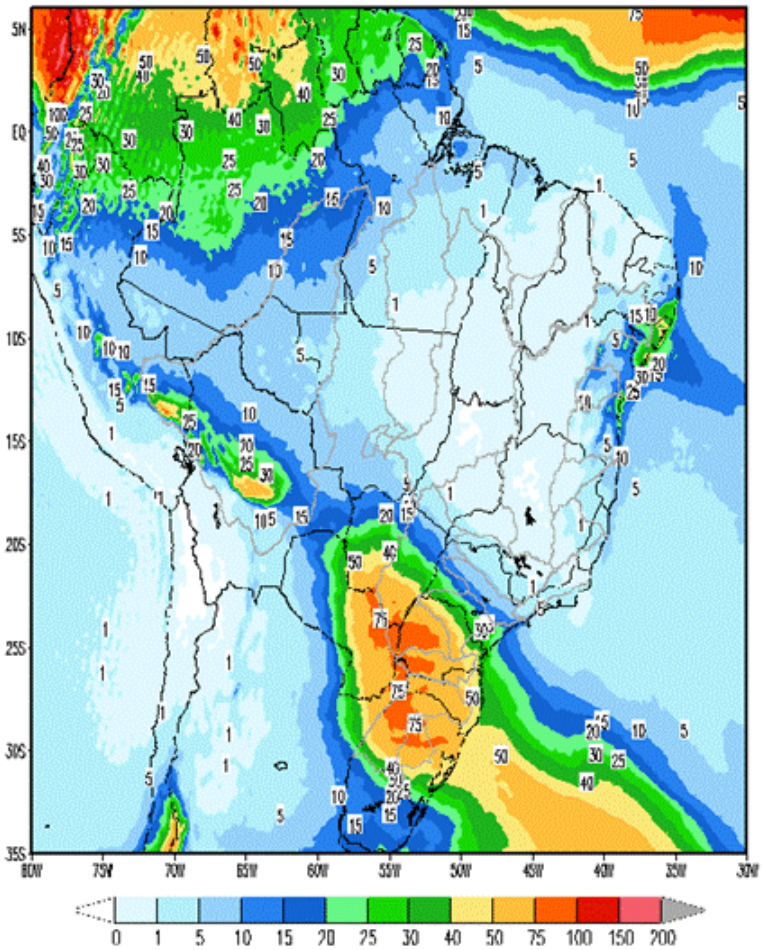

Em comparação com os valores estimados para a semana em curso, prevê-se para a próxima semana operativa ascensão nas afluências dos subsistemas Sudeste/Centro-Oeste e Sul e recessão nas afluências dos subsistemas Nordeste e Norte. A previsão mensal para agosto indica a ocorrência de afluências abaixo da média histórica para os subsistemas Sudeste/Centro-Oeste, Nordeste e Norte e acima da média histórica para o subsistema Sul.

Tabela 1 – Previsão de ENAs da Revisão 2 de Agosto/2022

Revisão 2 do PMO de Agosto/2022 - ENAs previstas				
Subsistema	13/08 a 19/08/2022		Mês de agosto	
	MWmed	%MLT	MWmed	%MLT
SE/CO	16.188	79	15.500	75
S	17.542	177	13.271	134
NE	2.207	67	2.265	68
N	2.544	80	2.642	83

O conteúdo desta publicação foi produzido pelo ONS com base em dados e informações de conhecimento público. É de responsabilidade exclusiva dos agentes e demais interessados a obtenção de outros dados e informações, a realização de análises, estudos e avaliações para fins de tomada de decisões, definição de estratégias de atuação, assunção de compromissos e obrigações e quaisquer outras finalidades, em qualquer tempo e sob qualquer condição. É proibida a reprodução ou utilização total ou parcial do presente sem a identificação da fonte.

4. PREVISÃO DE CARGA

Após acumular três altas consecutivas, o resultado de julho/22 do ICI - Índice de Confiança da Indústria indica uma queda de 1,7 pontos. De acordo com a FGV – Fundação Getúlio Vargas, esse resultado foi influenciado pela moderação do otimismo empresarial quanto à evolução dos negócios ao longo do segundo semestre motivado pelas expectativas menos favoráveis que parecem decorrer da perspectiva de manutenção de níveis elevados de inflação e de juros até o final do ano, além do aumento da incerteza política durante o período eleitoral FGV.

O setor Serviços, que depois de dar sinais de desaceleração ao final do primeiro semestre, voltou a subir em julho de forma disseminada entre os segmentos. O resultado favorável foi influenciado tanto pela percepção de melhora da demanda corrente quanto das expectativas para os próximos meses. Segundo a FGV, apesar do período eleitoral aumentar os níveis de incerteza econômica, as medidas de estímulo adotadas pelo governo recentemente devem manter a atividade do setor aquecida e resultar em um terceiro trimestre mais positivo do que inicialmente esperado. Esses fatores têm impactado o comportamento da carga nos últimos meses e foram levados em consideração para as previsões de carga do horizonte do PMO vigente.

Apesar da expectativa da passagem de duas frentes frias na próxima semana operativa pelas regiões Sudeste/Centro-Oeste e Sul, as temperaturas deverão apresentar suave elevação em relação ao comportamento observado na semana em curso. Os primeiros dias da semana devem ser de temperaturas superiores às observadas nos mesmos dias da semana anterior, em seguida, entre os dias 15 e 16/08, a passagem da primeira frente fria acarretará chuva nas capitais, mas sem variação nas temperaturas. A expectativa é de que as temperaturas só entrem em declínio com a passagem da segunda frente fria, prevista para o último dia da semana operativa em análise.

Para o subsistema Nordeste a previsão indica ocorrência de chuva fraca durante todo o período em Salvador e Recife, com temperaturas variando entre 27 e 28°C. Fortaleza segue com condições de estabilidade em termos de temperatura e precipitação em relação às últimas semanas. Para as capitais do subsistema Norte as temperaturas previstas continuam em níveis elevados e são esperadas pancadas de chuva em alguns dias.

Para o mês de agosto/22 são previstas taxas de crescimento de 0,2% para o subsistema Sudeste/Centro-Oeste e 4,2% para o subsistema Norte. Para os subsistemas Sul e Nordeste são esperadas variações negativas de 3,6% e 2,0%, respectivamente, em comparação com o mesmo mês do ano anterior. A taxa de crescimento do Subsistema Norte está associada, em parte, à retomada de carga de CL's da rede básica após reduções ocorridas anteriormente.

Tabela 1 – Evolução da carga do PMO de Agosto 2022

Subsistema	CARGA SEMANAL (MWmed)					CARGA MENSAL (MWmed)	
	1ª Sem	2ª Sem	3ª Sem	4ª Sem	5ª Sem	ago/22	Var. (%) ago/22 -> ago/21
SE/CO	38.319	38.172	38.829	38.955	39.002	38.655	0,2%
Sul	11.319	11.059	11.151	11.322	11.409	11.237	-3,6%
Nordeste	10.806	10.788	10.935	10.982	11.025	10.906	-2,0%
Norte	6.274	6.651	6.591	6.592	6.586	6.553	4,2%
SIN	**66.718**	**66.670**	**67.506**	**67.851**	**68.022**	**67.351**	**-0,5%**

O conteúdo desta publicação foi produzido pelo ONS com base em dados e informações de conhecimento público. É de responsabilidade exclusiva dos agentes e demais interessados a obtenção de outros dados e informações, a realização de análises, estudos e avaliações para fins de tomada de decisões, definição de estratégias de atuação, assunção de compromissos e obrigações e quaisquer outras finalidades, em qualquer tempo e sob qualquer condição. É proibida a reprodução ou utilização total ou parcial do presente sem a identificação da fonte.

5. PRINCIPAIS RESULTADOS

5.1. CUSTO MARGINAL DE OPERAÇÃO (CMO)

A tabela a seguir apresenta o CMO, por subsistema e patamar de carga para próxima semana operativa.

Tabela 2 – CMO por patamar de carga

Patamares de Carga	CMO (R$/MWh)			
	SE/CO	S	NE	N
Pesada	72,33	72,33	72,33	72,33
Média	71,39	71,39	71,39	71,39
Leve	68,98	68,98	68,98	68,98
Média Semanal	70,65	70,65	70,65	70,65

Na figura a seguir é apresentada a evolução do CMO médio semanal ao longo deste PMO.

Figura 2 – Evolução semanal do CMO

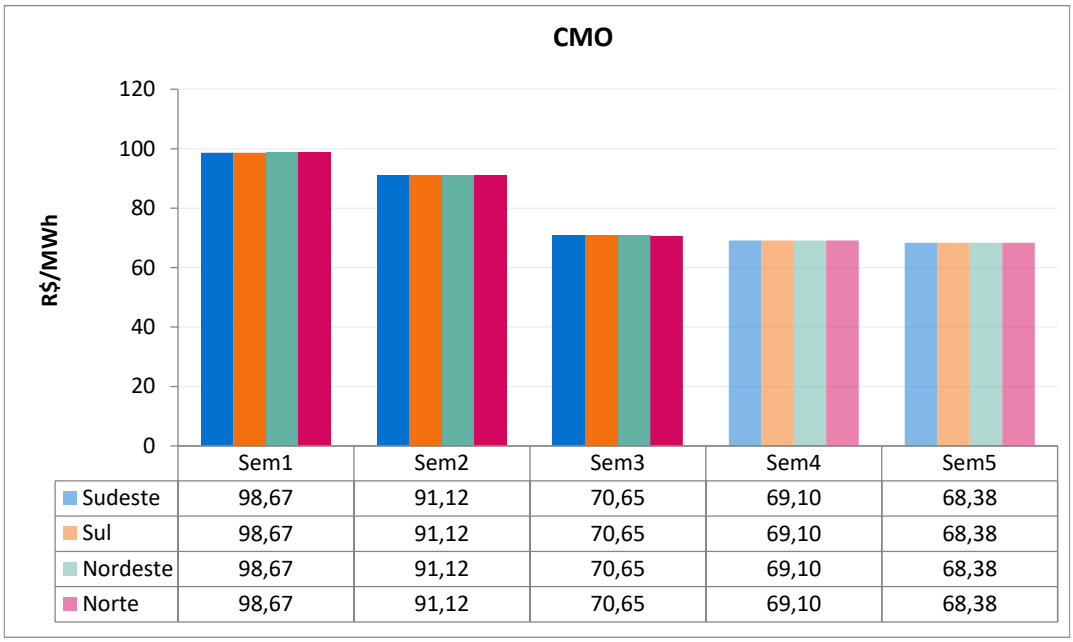

5.2. POLÍTICA DE OPERAÇÃO ENERGÉTICA

Para esta semana operativa, está prevista a seguinte política de intercâmbio de energia entre regiões:

Região SE/CO → Geração hidráulica visando a preservação dos armazenamentos e controle de cotas.

Região Sul → Utilização da geração hidráulica de acordo com os condicionantes hidráulicos e das condições de atendimento à carga do SIN, atendendo todos os patamares de carga.

Região NE → Manutenção da exploração das disponibilidades energéticas, respeitando-se as restrições hidráulicas, e maximização do intercâmbio Nordeste - Sudeste.

Região Norte → Exploração das disponibilidades energéticas e fechamento de ponta.

O conteúdo desta publicação foi produzido pelo ONS com base em dados e informações de conhecimento público. É de responsabilidade exclusiva dos agentes e demais interessados a obtenção de outros dados e informações, a realização de análises, estudos e avaliações para fins de tomada de decisões, definição de estratégias de atuação, assunção de compromissos e obrigações e quaisquer outras finalidades, em qualquer tempo e sob qualquer condição. É proibida a reprodução ou utilização total ou parcial do presente sem a identificação da fonte.

6. ANÁLISE DA VARIAÇÃO SEMANAL DO CMO

Esta análise visa identificar os principais parâmetros cujas atualizações impactaram os CMO deste PMO, em comparação com os valores obtidos na última revisão.

Foram realizados 8 estudos, onde o caso inicial foi construído com base nos dados oficiais da última revisão deste PMO. Neste primeiro estudo, denominado de "previsão perfeita", a partida dos reservatórios foi estimada conforme indicado para esta semana na última revisão.

O segundo estudo foi realizado com os dados do caso inicial sendo substituída a previsão de vazões.

A partir do conjunto de dados do segundo estudo foram elaborados os demais casos em que foram atualizadas, sequencialmente, as seguintes informações: níveis de partida dos reservatórios, previsão de carga, disponibilidade das usinas térmicas e hidráulicas, restrições de limites de intercâmbio, restrições hidráulicas e, por fim, os demais dados que compõem toda informação referente a atual revisão.

Os custos marginais de operação dos quatro subsistemas que compõem o SIN permanecem acoplados nesta semana operativa. A Figura 3 apresenta a análise de variação dos CMO dos subsistemas Sudeste/Centro-Oeste, Sul, Nordeste e Norte e, conforme pode ser observado, a atualização da previsão de vazões foi o principal fator que contribuiu para a redução dos CMO em relação à semana anterior.

Figura 3 – Análise da variação do CMO nos subsistemas do SIN

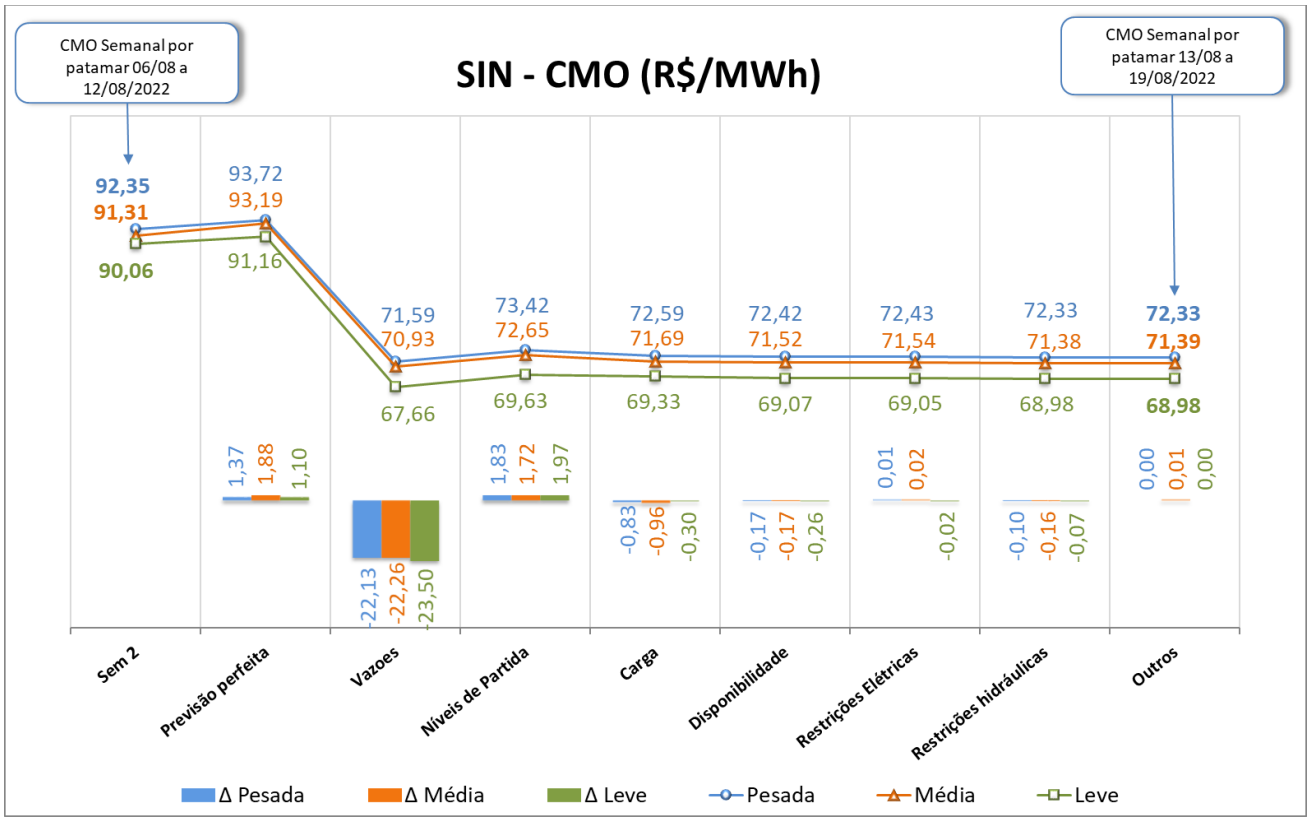

O conteúdo desta publicação foi produzido pelo ONS com base em dados e informações de conhecimento público. É de responsabilidade exclusiva dos agentes e demais interessados a obtenção de outros dados e informações, a realização de análises, estudos e avaliações para fins de tomada de decisões, definição de estratégias de atuação, assunção de compromissos e obrigações e quaisquer outras finalidades, em qualquer tempo e sob qualquer condição. É proibida a reprodução ou utilização total ou parcial do presente sem a identificação da fonte.

7. GERAÇÃO TÉRMICA

A Figura 4 apresenta, para cada subsistema, o despacho térmico por modalidade indicado pelo DECOMP para a próxima semana operativa.

Figura 4 – Geração térmica para a próxima semana operativa

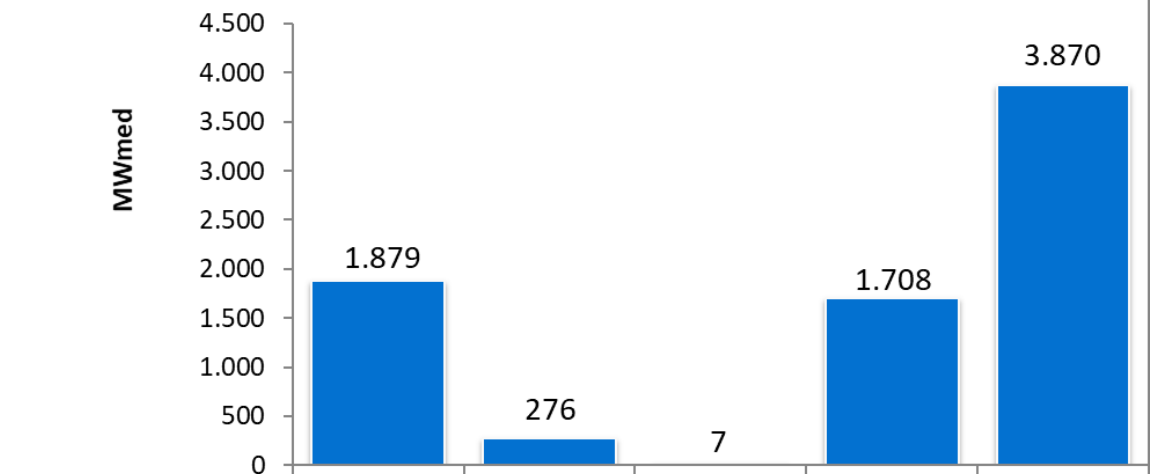

	SE/CO	SUL	NE	NORTE	SIN
RESTRIÇÃO ELÉTRICA	0	0	0	0	0
INFLEXIBILIDADE	1879	276	7	1708	3870
ORDEM DE MÉRITO	0	0	0	0	0

Na tabela abaixo segue a Indicação de despacho antecipado por ordem de mérito de custo para a semana de 15/10/2022 a 21/10/2022.

Tabela 3 – UTEs com contrato de combustível GNL

UTE			Benefício (R$/MWh)		
Nome	Cod	CVU (R$/MWh)	Carga Pesada	Carga Média	Carga Leve
SANTA CRUZ	86	567,02	69,13 (2)	69,13 (2)	69,05 (2)
LUIZORMELO	15	887,97	69,13 (2)	69,13 (2)	69,05 (2)
PSERGIPE I	224	486,33	69,12 (2)	69,12 (2)	69,05 (2)

(1) Comandado o despacho antecipado por ordem de mérito de custo nesse patamar

(2) NÃO foi comandado o despacho antecipado por ordem de mérito de custo nesse patamar

Assim sendo, não há previsão de despacho antecipado por ordem de mérito de custo para as UTE Santa Cruz, Luiz O. R. Melo e Porto Sergipe I, para a semana de 15/10 a 21/10/2022.

A UTE Santa Cruz tem previsão de despacho, por inflexibilidade declarada pelo agente para o período de 13/08/2022 a 25/11/2022.

O conteúdo desta publicação foi produzido pelo ONS com base em dados e informações de conhecimento público. É de responsabilidade exclusiva dos agentes e demais interessados a obtenção de outros dados e informações, a realização de análises, estudos e avaliações para fins de tomada de decisões, definição de estratégias de atuação, assunção de compromissos e obrigações e quaisquer outras finalidades, em qualquer tempo e sob qualquer condição. É proibida a reprodução ou utilização total ou parcial do presente sem a identificação da fonte.

8. IMPORTAÇÃO DE ENERGIA DA REPÚBLICA ORIENTAL DO URUGUAI

8.1. República Oriental do Uruguai

Para a próxima semana operativa, foram declaradas as seguintes ofertas de importação de energia da República Oriental do Uruguai para o Sistema Interligado Nacional - SIN através da conversora de de Melo (500 MW).

- **Enel**

Tabela 4 – Energia ofertada para importação

	Oferta de Energia para a Semana de 13/08 a 19/08 (MWmed)						
	Bloco 1	Bloco 2	Bloco 3	Bloco 4	Bloco 5	Bloco 6	Total
Carga Pesada	50	50	50	50	25	25	250
Carga Média	50	50	50	50	25	25	250
Carga Leve	50	50	50	50	25	25	250
CVU (R$/MWh)	513,67	787,23	1.528,29	1.724,27	2.434,70	2.698,05	

- **BTG Pactual**

Tabela 5 – Energia ofertada para importação

	Oferta de Energia para a Semana de 13/08 a 19/08 (MWmed)						
	Bloco 1	Bloco 2	Bloco 3	Bloco 4	Bloco 5	Bloco 6	Total
Carga Pesada	50	50	50	50	25	25	250
Carga Média	50	50	50	50	25	25	250
Carga Leve	50	50	50	50	25	25	250
CVU (R$/MWh)	520,54	800,78	1.554,32	1.753,60	2.476,01	2.743,79	

8.2. República da Argentina

Para esta semana operativa, não houve oferta de importação de energia da República da Argentina.

Nota: Detalhes sobre a importação de energia vide Portaria Nº 339, de 15 de agosto de 2018 disponível em: http://pesquisa.in.gov.br/imprensa/jsp/visualiza/index.jsp?data=17/08/2018&jornal=515&pagina=60&totalArquivos=136

O conteúdo desta publicação foi produzido pelo ONS com base em dados e informações de conhecimento público. É de responsabilidade exclusiva dos agentes e demais interessados a obtenção de outros dados e informações, a realização de análises, estudos e avaliações para fins de tomada de decisões, definição de estratégias de atuação, assunção de compromissos e obrigações e quaisquer outras finalidades, em qualquer tempo e sob qualquer condição. É proibida a reprodução ou utilização total ou parcial do presente sem a identificação da fonte.

9. ARMAZENAMENTOS OPERATIVOS

Para uma melhor avaliação de diversos cenários hidrometeorológicos, notadamente, aqueles de curto prazo e suas influências nas previsões de vazões nos subsistemas, os resultados desta revisão do PMO contemplam cenários de afluências visando melhor representar a ocorrência de precipitação e, consequentemente, seus efeitos sobre as afluências e armazenamentos.

Além dos resultados associados ao valor esperado das previsões de afluências, as simulações operativas também foram realizadas com os limites superior e inferior das previsões de afluências. Apresentamos a seguir as correspondentes energias naturais afluentes e os resultados obtidos com a aplicação dos diferentes cenários de afluência.

Tabela 6 – Previsão de ENA dos cenários de sensibilidade

Subsistema	ENERGIAS NATURAIS AFLUENTES					
	Previsão Mensal					
	LI		VE		LS	
	(MWmed)	%MLT	(MWmed)	%MLT	(MWmed)	%MLT
SE/CO	13.973	**68**	15.500	**75**	17.019	**83**
Sul	8.238	**83**	13.271	**134**	17.335	**175**
Nordeste	2.145	**65**	2.265	**68**	2.385	**72**
Norte	2.489	**78**	2.642	**83**	2.794	**88**

Tabela 7 – Previsão de %EARmáx para o final do mês

Subsistema	% EARmáx 12/08	% EARmáx - 31/08		
	NÍVEL INICIAL	NÍVEL PMO		
	VE	LI	VE	LS
SE/CO	58,6	53,0	54,4	55,5
Sul	71,9	68,6	83,1	90,8
Nordeste	78,2	74,6	75,0	75,3
Norte	87,2	89,6	89,6	89,7

O conteúdo desta publicação foi produzido pelo ONS com base em dados e informações de conhecimento público. É de responsabilidade exclusiva dos agentes e demais interessados a obtenção de outros dados e informações, a realização de análises, estudos e avaliações para fins de tomada de decisões, definição de estratégias de atuação, assunção de compromissos e obrigações e quaisquer outras finalidades, em qualquer tempo e sob qualquer condição. É proibida a reprodução ou utilização total ou parcial do presente sem a identificação da fonte.

10. RESERVATÓRIOS EQUIVALENTES DE ENERGIA

A seguir são apresentadas as previsões de Energia Natural Afluente para a próxima semana operativa e para o mês de agosto, bem como as previsões de Energia Armazenada nos Reservatórios Equivalentes de Energia – REE, desta revisão do PMO.

Tabela 8 – Previsão de ENA por REE

Valor Esperado das Energias Naturais Afluentes				
REE	Previsão Semanal		Previsão Mensal	
	13/08/2022 a 19/08/2022		ago/22	
	(MWmed)	%MLT	(MWmed)	%MLT
Sudeste	1.909	77	1.953	79
Madeira	2.507	105	1.987	83
Teles Pires	624	79	626	79
Itaipu	2.626	100	2.713	104
Paraná	6.894	66	6.780	65
Paranapanema	1.612	86	1.426	76
Sul	10.711	182	7.588	129
Iguaçu	6.831	170	5.682	141
Nordeste	2.207	67	2.265	68
Norte	1.256	68	1.293	70
Belo Monte	469	70	511	76
Manaus	854	126	881	130

Tabela 9 – Previsão de %EARmáx por REE

% Energia Armazenável Máxima		
REE	Previsão Semanal	Previsão Mensal
	19-ago	31-ago
	(%EARmáx)	(%EARmáx)
Sudeste	59,7	54,6
Madeira	44,9	42,0
Teles Pires	62,5	61,5
Itaipu	37,6	99,5
Paraná	56,8	54,0
Paranapanema	54,2	56,9
Sul	85,0	89,2
Iguaçu	69,5	77,1
Nordeste	76,9	75,0
Norte	86,8	89,9
Belo Monte	100,0	100,0
Manaus	84,6	83,8

O conteúdo desta publicação foi produzido pelo ONS com base em dados e informações de conhecimento público. É de responsabilidade exclusiva dos agentes e demais interessados a obtenção de outros dados e informações, a realização de análises, estudos e avaliações para fins de tomada de decisões, definição de estratégias de atuação, assunção de compromissos e obrigações e quaisquer outras finalidades, em qualquer tempo e sob qualquer condição. É proibida a reprodução ou utilização total ou parcial do presente sem a identificação da fonte.

11. DESPACHO TÉRMICO POR MODALIDADE, PATAMAR DE CARGA E USINA

Nas tabelas abaixo, a diferenciação entre geração por inflexibilidade e por ordem de mérito tem caráter informativo, com o objetivo de detalhar a informação de inflexibilidade enviada pelos respectivos agentes para esta revisão do PMO. Ressalta-se que nas etapas de Programação Diária e Tempo Real, o montante despachado nas usinas termelétricas indicadas por ordem de mérito é plenamente intitulado como ordem de mérito.

REGIÃO SUDESTE/CENTRO-OESTE																	
Térmicas Potência (MW)	Combustível	CVU (R$/MWh)	Inflexibilidade			Ordem de Mérito			Total Mérito e INFL.			Razão Elétrica			Total UTE		
			P	M	L	P	M	L	P	M	L	P	M	L	P	M	L
ATLAN_CSA (255)	Resíduos	0,00	93,7	93,7	93,7				93,7	93,7	93,7				93,7	93,7	93,7
CUIABA CC (529)	Gás	---															
W.ARJONA O (177)*	Diesel	---															
ANGRA 2 (1350)	Nuclear	20,12	1350,0	1350,0	1350,0	0,0	0,0	0,0	1350,0	1350,0	1350,0				1350,0	1350,0	1350,0
ANGRA 1 (640)	Nuclear	31,17				0,0	0,0	0,0									
NORTEFLU 1 (400)	Gás	97,41															
NORTEFLU 2 (100)	Gás	113,65															
O.PINTADA (50)	Biomassa	124,48															
UTE STAVI (41)	Biomassa	134,46	14,0	14,0	14,0				14,0	14,0	14,0				14,0	14,0	14,0
PREDILECTA (5)	Biomassa	175,91															
NORTEFLU 3 (200)	Gás	217,52															
ATLANTICO (235)	Resíduos	227,09	218,7	218,7	218,7				218,7	218,7	218,7				218,7	218,7	218,7
ST.CRUZ 34 (436)	Óleo	310,41															
T.LAGOAS (350)	Gás	318,54															
TERMORIO (989)	Gás	380,20															
CUBATAO (216)	Gás	392,78															
SEROPEDICA (360)	Gás	468,21															
PIRAT.12 O (200)	Gás	470,34															
JUIZ DE FO (87)	Gás	522,96															
BAIXADA FL (530)	Gás	560,62															
SANTA CRUZ (500)	GNL	567,02	42,2	42,2	42,2	42,2	42,2	42,2	84,4	84,4	84,4				84,4	84,4	84,4
NPIRATINGA (572)	Gás	654,42															
T.MACAE (929)	Gás	885,63															
LUIZORMELO (204)	GNL	887,97															
TNORTE 2 (349)	Óleo	910,86															
NORTEFLU 4 (127)	Gás	966,84															
CAMPOS (25)	Gás	978,10															
UTE GNA I (1338)	Gás	1116,41															
VIANA (175)	Óleo	1397,63															
PALMEIR_GO (176)	Diesel	1495,97															
DAIA (44)	Diesel	1831,16															
GOIANIA 2 (140)	Diesel	1931,55															
W.ARJONA (177)*	Gás	2326,88															
IBIRITE (235)	Gás	2376,35															
XAVANTES (54)	Diesel	2637,13															
PAULINIA (16)	Gás	3958,84	15,7	15,7	15,7				15,7	15,7	15,7				15,7	15,7	15,7
LORM_PCS (36)	Gás	4166,49	34,5	34,5	34,5				34,5	34,5	34,5				34,5	34,5	34,5
POVOACAO I (75)	Gás	4166,49	73,4	73,4	73,4				73,4	73,4	73,4				73,4	73,4	73,4
VIANA I (37)	Gás	4166,49	36,5	36,5	36,5				36,5	36,5	36,5				36,5	36,5	36,5
TOTAL SE/CO (12183)			1878,7	1878,7	1878,7	42,2	42,2	42,2	1920,9	1920,9	1920,9	0,0	0,0	0,0	1920,9	1920,9	1920,9

REGIÃO SUL																	
Térmicas Potência (MW)	Combustível	CVU (R$/MWh)	Inflexibilidade			Ordem de Mérito			Total Mérito e INFL.			Razão Elétrica			Total UTE		
			P	M	L	P	M	L	P	M	L	P	M	L	P	M	L
ARAUCARIA (484)	Gás	---															
URUGUAIANA (640)	Gás	---															
PAMPA SUL (345)	Carvão	77,19															
SAO SEPE (8)	Biomassa	97,11	4,0	4,0	4,0				4,0	4,0	4,0				4,0	4,0	4,0
CANDIOTA_3 (350)	Carvão	101,78	270,0	270,0	270,0				270,0	270,0	270,0				270,0	270,0	270,0
J.LACER. C (363)	Carvão	285,18															
J.LACER. B (262)	Carvão	331,67															
J.LAC. A2 (132)	Carvão	333,15															
MADEIRA (4)	Biomassa	360,51	2,0	2,0	2,0				2,0	2,0	2,0				2,0	2,0	2,0
J.LAC. A1 (100)	Carvão	392,82															
FIGUEIRA (20)	Carvão	475,68															
CANOAS (249)	Diesel	698,14															
TOTAL SUL (2957)			276,0	276,0	276,0	0,0	0,0	0,0	276,0	276,0	276,0	0,0	0,0	0,0	276,0	276,0	276,0

*Conforme Resolução Autorizativa ANEEL nº 10.422/2021, a UTE William Arjona pode operar com óleo diesel, como combustível alternativo.

O conteúdo desta publicação foi produzido pelo ONS com base em dados e informações de conhecimento público. É de responsabilidade exclusiva dos agentes e demais interessados a obtenção de outros dados e informações, a realização de análises, estudos e avaliações para fins de tomada de decisões, definição de estratégias de atuação, assunção de compromissos e obrigações e quaisquer outras finalidades, em qualquer tempo e sob qualquer condição. É proibida a reprodução ou utilização total ou parcial do presente sem a identificação da fonte.

REGIÃO NORDESTE																	
Térmicas Potência (MW)	Combustível	CVU (R$/MWh)	Inflexibilidade			Ordem de Mérito			Total Mérito e INFL.			Razão Elétrica			Total UTE		
			P	M	L	P	M	L	P	M	L	P	M	L	P	M	L
ALTOS (13)	Diesel	---															
ARACATI (11)	Diesel	---															
BATURITE (11)	Diesel	---															
C.MAIOR (13)	Diesel	---															
CAUCAIA (15)	Diesel	---															
CRATO (13)	Diesel	---															
IGUATU (15)	Diesel	---															
JUAZEIRO N (15)	Diesel	---															
MARAMBAIA (13)	Diesel	---															
NAZARIA (13)	Diesel	---															
PECEM (15)	Diesel	---															
ERB CANDEI (17)	Biomassa	97,18	3,0	3,0	3,0				3,0	3,0	3,0				3,0	3,0	3,0
PROSPERIDA (28)	Gás	183,28	5,4	4,1	2,5				5,4	4,1	2,5				5,4	4,1	2,5
TERMOPE (533)	Gás	236,80															
FORTALEZA (327)	Gás	277,36															
T.BAHIA (186)	Gás	374,87															
VALE ACU (368)	Gás	450,86															
TERMOCEARA (223)	Gás	479,75															
PSERGIPE I (1593)	GNL	486,33															
SYKUE I (30)	Biomassa	510,12															
P.PECEM2 (365)	Carvão	1148,05															
P.PECEM1 (720)	Carvão	1189,27															
PERNAMBU_3 (201)	Óleo	1214,60															
MARACANAU (168)	Óleo	1365,35															
TERMOCABO (50)	Óleo	1380,24															
TERMONE (171)	Óleo	1381,33															
TERMOPB (171)	Óleo	1381,33															
CAMPINA_GR (169)	Óleo	1397,66															
SUAPE II (381)	Óleo	1443,25															
CURUMIM (31)	Óleo	1495,67															
GLOBAL I (149)	Óleo	1582,03															
GLOBAL II (149)	Óleo	1582,03															
APOENA (147)	Óleo	1839,87															
GUARANI (150)	Óleo	1839,87															
PETROLINA (136)	Óleo	2018,59															
POTIGUAR_3 (66)	Diesel	2034,41															
POTIGUAR (53)	Diesel	2034,43															
PAU FERRO (94)	Diesel	2278,98															
TERMOMANAU (143)	Diesel	2278,98															
TOTAL NE (6966)			8,4	7,1	5,5	0,0	0,0	0,0	8,4	7,1	5,5	0,0	0,0	0,0	8,4	7,1	5,5

REGIÃO NORTE																	
Térmicas Potência (MW)	Combustível	CVU (R$/MWh)	Inflexibilidade			Ordem de Mérito			Total Mérito e INFL.			Razão Elétrica			Total UTE		
			P	M	L	P	M	L	P	M	L	P	M	L	P	M	L
C. ROCHA (85)	Gás	0,00	65,0	65,0	65,0				65,0	65,0	65,0				65,0	65,0	65,0
JARAQUI (75)	Gás	0,00	63,0	63,0	63,0				63,0	63,0	63,0				63,0	63,0	63,0
MANAUARA (67)	Gás	0,00	64,0	64,0	64,0				64,0	64,0	64,0				64,0	64,0	64,0
PONTA NEGR (73)	Gás	0,00	64,0	64,0	64,0				64,0	64,0	64,0				64,0	64,0	64,0
TAMBAQUI (93)	Gás	0,00	63,0	63,0	63,0				63,0	63,0	63,0				63,0	63,0	63,0
MARANHAO3 (519)	Gás	94,86	490,0	490,0	490,0				490,0	490,0	490,0				490,0	490,0	490,0
PARNAIB_IV (56)	Gás	151,69	20,0	20,0	20,0				20,0	20,0	20,0				20,0	20,0	20,0
APARECIDA (166)	Gás	237,89	75,0	75,0	75,0				75,0	75,0	75,0				75,0	75,0	75,0
UTE MAUA 3 (591)	Gás	237,89	264,0	264,0	264,0				264,0	264,0	264,0				264,0	264,0	264,0
N.VEN2_L22 (27)	Gás	257,06	12,0	12,0	12,0				12,0	12,0	12,0				12,0	12,0	12,0
N.VEN2_L7 (151)	Gás	257,06	45,0	45,0	45,0				45,0	45,0	45,0				45,0	45,0	45,0
MARAN_VL_7 (336)	Gás	516,12	220,0	240,0	250,0				220,0	240,0	250,0				220,0	240,0	250,0
MARANIVL_7 (336)	Gás	516,12	200,0	240,0	280,0				200,0	240,0	280,0				200,0	240,0	280,0
MARAN_VL22 (1)	Gás	516,13	1,0	1,0	1,0				1,0	1,0	1,0				1,0	1,0	1,0
MARANIVL22 (1)	Gás	516,13	1,0	1,0	1,0				1,0	1,0	1,0				1,0	1,0	1,0
P. ITAQUI (360)	Carvão	1136,97															
GERAMAR1 (166)	Óleo	1397,60															
GERAMAR2 (166)	Óleo	1397,60															
TOTAL NORTE (3271)			1647,0	1707,0	1757,0	0,0	0,0	0,0	1647,0	1707,0	1757,0	0,0	0,0	0,0	1647,0	1707,0	1757,0

O conteúdo desta publicação foi produzido pelo ONS com base em dados e informações de conhecimento público. É de responsabilidade exclusiva dos agentes e demais interessados a obtenção de outros dados e informações, a realização de análises, estudos e avaliações para fins de tomada de decisões, definição de estratégias de atuação, assunção de compromissos e obrigações e quaisquer outras finalidades, em qualquer tempo e sob qualquer condição. É proibida a reprodução ou utilização total ou parcial do presente sem a identificação da fonte.